

Túnica

Tebas

MATERIALES

- Hilo Tebas color 38534 (5 ovillos)
- Crochet  N° 5
- Cinta métrica **Dritz**
- Tijeras **Dritz**
- Aguja punta roma

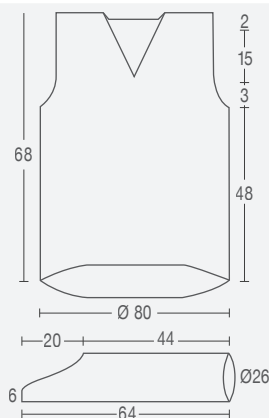

• = 1p. cad.

† = 1p. alto

Empezar cada vuelta con los puntos anteriores a los asteriscos, repetir de * a * y terminar con los que quedan después de los asteriscos.

● = cadena

× = medio punto

† = punto entero
ó punto alto

◆ = picot



Jr. Monsefú N° 681, Cercado de Lima - Perú
(altura cuadra 14 Av. Argentina)

T: (511) 336 7776 / (511) 336 7774

Trujillo T: (044) 388729 Arequipa T: (054) 231986

ventas@tren.com.pe www.tren.com.pe  



tren
el placer de crear

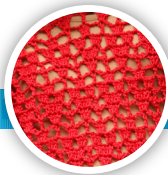

PROCEDIMIENTO

Con hilo Tebas color 38534 y el crochet Prym N°5 tejer como sigue:

Cad de base: 144 cad (múltiplo de $8 * 18 \text{ fig} = 144 \text{ cad}$).

Tejer las cad un poco sueltas sin ajustar, teniendo en cuenta la medida dada (**ver moldería**). Recordar que el tejido es en forma circular por lo que la cantidad de cadenas es exacta. Tejer recto siguiendo la secuencia del diagrama N°1 (**ver moldería**). A la altura de 48cm, dividir el tejido en dos partes (espalda y delantero); de preferencia terminar en la 4ta hilera de la 8va fig y colocar marcadores para no equivocarse.

ESPALDA

Sisa y escote: En la 9na hilera empezar con las disminuciones para dar forma a la sisa; seguir la secuencia del diagrama N°2 (**ver moldería**), aquí también se encuentra el detalle del escote.

DELANTERO

Sisa: Es la misma secuencia de la sisa de la espalda.

Escote: Seguir la secuencia del diagrama N°3 (**ver moldería**); donde van a encontrar en forma detallada la explicación.

MANGAS

Con el crochet Prym N° 5 y el mismo color de hilo, tejer como sigue:

Cad de Base: 64 cad (Múltiplo de $8 + 6 \text{ fig} = 64 \text{ cad}$).

Seguir la secuencia del diagrama N°1 (**ver moldería**). Las cadenas no deben ajustarse, tener en cuenta la medida dada (**ver moldería**); tejer en forma circular hasta una altura de 44cm. Al iniciar con las disminuciones para formar la copa de manga, se elimina una fig quedando 5; seguir la secuencia de diagrama N°4 (**ver moldería**). Realizar la otra manga de igual forma.

ACABADOS

Con aguja punta roma unir los hombros de la espalda al delantero. Con crochet Prym N° 5 unir las mangas a las sisas, seguir la secuencia del diagrama N°6 (**ver moldería**). Para los acabados de escote y ruedo de mangas, seguir la secuencia del diagrama N°5 (**ver moldería**).

MOLDERÍA

Diagrama N° 1

(múltiplo de 8)



Diagrama N° 4:

Manga
(detalle de copa de manga)

↑ 1/2 Manga

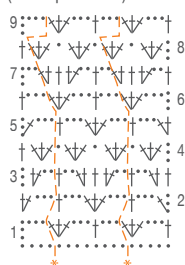

Diagrama N° 2:

Espalda (detalle de sisa y escote)

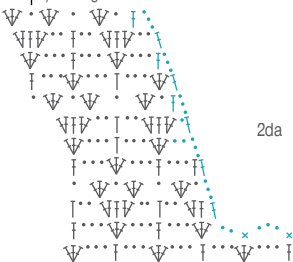
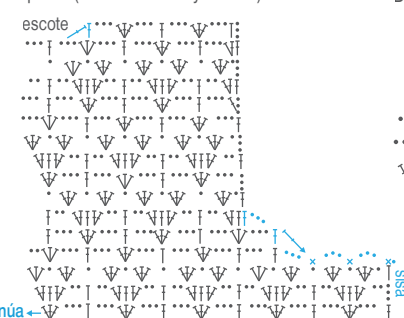

continúa ←

Diagrama N° 3:

Delantero (Detalle de escote)

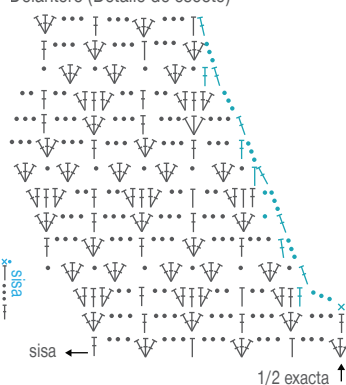

1/2 exacta ↑

Diagrama N° 5 (acabados)



Diagrama N° 6 (uniones)

